

PROFIL DESA
DESA BUWUN SEJATI



KECAMATAN NARMADA
KABUPATEN LOMBOK BARAT

PETA DESA BUWUN SEJATI

Desa Buwun Sejati terbagi atas 5 dusun yang terdiri dari Dusun Aik Nyet, Dusun Ngis, Dusun Batu Asak, Dusun Pembuwun, dan Dusun Karang Mejeti

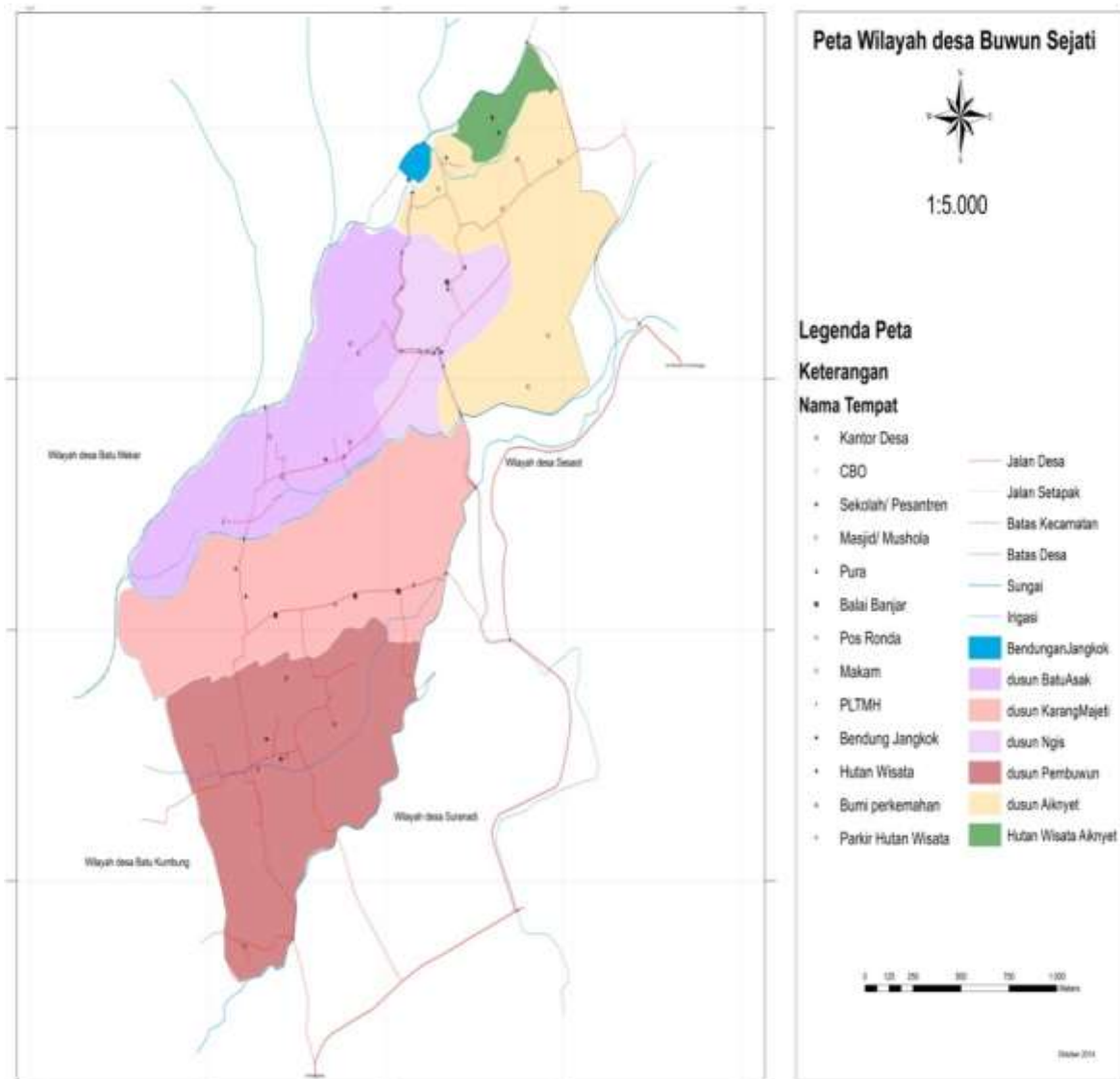

Gambar. Peta Pembagian Wilayah Administrasi Desa Buwun Sejati

A. KEADAAN WILAYAH

Desa Buwun Sejati salah satu desa yang terletak paling ujung dari 21 (Dua Puluh Satu) desa yang ada di Kecamatan Narmada setelah pemekaran dari Desa Sesaot pada tahun 2011 dengan keadaan geografis sebagai berikut :

I. POTENSI ALAM

1. Luas Wilayah Desa : 1.414,18 Ha atau 14,14 Km²
2. Batas Wilayah Desa :
 - Sebelah Utara : Hutan Negara
 - Sebelah Selatan : Desa Suranadi
 - Sebelah Barat : Desa Batu Mekar
 - Sebelah Timur : Desa Sesaot (Desa Induk)
3. Karakteristik Lahan dan iklim
 - a. PH Tanah : 5,6 – 6,7
 - b. Kemiringan Lahan : 8 %
 - c. Ketinggian Tempat : 340 – 550 M dpl
 - d. Kedalaman Gambut : -
 - e. Curah Hujan : 14.671 mm/Tahundengan HH : 225 HH
 - f. Bulan Basah : 7 Bulanbasah
 - g. Bulan Kering : 5 BulanKering
 - h. Drainase : Baik
 - i. Asal Tanah :
 - j. Tingkat Erosi : Rendah
4. Luas Lahan Menurut Ekosistem
 - a. Sawah
 - P.U : 53,695 Ha
 - Non P.U : 79,305 Ha
 - Jumlah : 133,00 Ha
 - b. - Iklim Basah : 7 Bulan
 - Iklim Kering : 5 Bulan
 - c. Pantai : -

5. Luas Lahan Menurut Penggunaan

a. Pekarangan	: 29,00	Ha
b. Tegal/ Kebun	: 131,0	Ha
c. Padang Rumput	: -	
d. Tambak	: -	
e. Kolam	: 0,60	Ha
f. Tanah Sementara tidak diusahakan	: -	
g. Hutan	: 1.250	Ha
h. Perkebunan	:	
	Negara	: - Ha
	Swasta	: - Ha
i. Sawah	: 133,00	Ha
j. Lain-lain	: 2,75	Ha

6. Sumber Daya Air

a. Sumur gali	: 115	Buah
b. Mata Air	: 18	Buah
c. Sungai	: 3	Buah

7. Kesuburan Tanah

No	Tingkat Kesuburan	Luas (Ha)
1	<i>Sangat Subur</i>	-
2	Subur	933
3	Sedang	481,18
4	Tidak Subur/ Kritis	-
5	Jumlah	1.414, 18

8. Topografi/ Bentangan Lahan

No	Tingkat Kesuburan	Luas (Ha)
1	Dataran	855,75
2	Perbukitan/ Pegunungan	558,43
3	Jumlah	1414,18

9. Ketersediaan HMT

No	Jenis HMT	Produksi per Musim (Ton/Musim)	
		Musimhujan	Musimkemarau
1	Jerami	173	120
2	Rumput gajah	4	2
3	Kolonjono/ Rumput Raja	-	-
4	Lainnya	60	23
Jumlah		273	155

10. Tingkat Erosi Tanah

No	Tingkat Erosi	Luas (Ha)
1	Tidak Ada Erosi	1255,75
2	Erosi Ringan	158,43
3	Erosi Sedang	-
4	Erosi Berat	-

11. Kedalaman Solum Tanah

No	Kedalaman (Cm)	Luas (Ha)
1	Lebih Dari 200	-
2	100 – 200	-
3	50 – 99	-
4	Kurang dari 50	475

12. Ketersediaan Kawasan Peternakan dan Kawasan Industri

No	JenisKawasan	Luas (Ha)
1	Kawasan Perdagangan	-
2	Kawasan Industri	0,10
3	Peternakan	0,50
4	Kawasan Pemukiman	37,28
5	Kawasan Pertanian Tanaman Pangan	133

13. Keadaan Lahan

No	Kondisi Lahan	Luas (Ha)
1	Lahan Kritis	-
2	Lahan Terlarang	-

3	Lahan Gambut	-
4	Lahan Pasang Surut	-

14. Kondisi Tanaman Perkebunan

No	Jenis/ Komoditi	Kondisi (Ha)		
		Rusak	Kurang Dipelihara	Dipelihara Baik
1	Kelapa	-	-	5
2	Cengkeh	-	-	-
3	Kopi	-	25	75
4	Kakao	-	3	115
5	Vanili	-	-	-

15. Ketersediaan Air Pada Musim Kemarau

No	UntukKebutuhan	Ketersediaan Air		
		Kurang	Cukup	Melimpah
1	Padi	-	✓	-
2	Palawija	-	✓	-
3	Perkebunan	✓	-	-
4	Peternakan	-	✓	-

16. Jenis Kekayaan Bahan Galian yang dimiliki

No	JenisBahanGalian	Luas (Ha)
1	Batu Apung	-
2	Pasir	0,20
3	Pasir Batu	-
4	Tanah Liat	-
5	Tanah Urugan	5,00

17. Orbitasi

No	Orbitasi	Keterangan
1	Jarak Ke Ibu Kota Kecamatan	9 Km
2	Jarak Ke Ibu Kota Kabupaten/Kotamadya	30 Km
3	Waktu Tempuh ke Ibu Kota Kecamatan	10 Menit
4	Waktu Tempuh ke Ibu Kota Kabupaten	60 Menit

5	Jarak Ke Ibu Kota Propinsi	60 Km
---	----------------------------	-------

18. Ketersediaan Bahan Baku Industri Kecil

No	Jenis Bahan Baku	Ada di Desa Sendiri	Tidak ada tetapi mudah di dapat
1	Bambu	Ada	Mudah
2	Kayu	Ada	Mudah
3	Kulit	Tidak	Sulit
4	Rotan	Ada	Sulit

19. Produksi dan Produktivitas Tanaman Pangan dan Hortikultura

No	Komodite	Luas (Ha)	Produktivitas (Kw/Ha)	Produksi (Ton)	Ket
1	Padi Sawah	131 x 3 MT	55	2147	GKP
2	Kacang Tanah	1	20	2,0	
3	Jagung	-	-	-	
4	Kacang Hijau	-	-	-	
5	Kedele	-	-	-	
6	Ubi Jalar	-	-	-	
7	Ubi Kayu	-	-	-	
8	Rambutan	225	15,00	337,5	
9	Pisang	525	-	576	
10	Pepaya	30	-	55	

20. Produktivitas Tanaman Perkebunan

No	Komodite	Perkebunan Swasta	Perkebunan Rakyat	Perkebunan Negara
1	Kelapa	-	6,75	-
2	Kopi	-	86	-
3	Kapok	-	-	-
4	Pinang	-	-	-
5	Cengkeh	-	-	-
6	Kemiri	-	8	-
7	Jambu Mete	-	-	-
8	Vanili	-	-	-

9	Kakao	-	14,75	-
---	-------	---	-------	---

21. Produksi Perikanan

No	Jenis Usaha	Produksi Tahun	Ket
1	Pembenihan	-	
2	Kolam	0,60	
3	Mina Padi	0,50	
4	Keramba	-	
5	Penangkapan	-	
Jumlah		1,10	

22. Produksi Peternakan

No	Komodite	Produksi Tahun	Ket
1	Sapi	84	
2	Kambing		
3	Babi	260	
4	Ayam Petelur	-	
5	Ayam Buras	4017	
6	Itik	260	
7	Entok	712	

B. Kondisi Desa

2.1. Sejarah Desa Buwun Sejati

Pentingnya memahami kondisi Desa Buwun Sejati untuk mengetahui kaitannya dengan perencanaan dengan pendukung dan permasalahan yang ada memberikan arti penting keputusan pembangunan sebagai langkah pendayagunaan serta penyelesaian masalah yang timbul di masyarakat.

Desa Buwun Sejati merupakan bagian wilayah dari Kecamatan Narmada Kabupaten Lombok Barat Provinsi NTB. Desa Buwun Sejati pada awalnya merupakan pemekaran dari Desa Sesaot. Adapun kronologis terbentuknya Desa Buwun Sejati adalah sebagai berikut :

- **Keputusan Bupati Lombok Barat Nomor 70/24/BPMPD/2011** Tanggal 2 Februari 2011 tentang Pembentukan Desa Persiapan Buwun Sejati Kecamatan Narmada Kabupaten Lombok Barat.
- **Keputusan Bupati Lombok Barat Nomor. 81/35/BPMPD /2011** tanggal 2 Februari 2011 tentang Penunjukan Penjabat Kepala Desa Persiapan Buwun Sejati Kecamatan Narmada Kabupaten Lombok Barat
- Keluarnya **Peraturan Daerah Kabupaten Lombok Barat Nomor 8 Tahun 2011** tanggal 04 Nopember 2011 tentang Penetapan Desa Persiapan Menjadi Desa di Kabupaten Lombok Barat.

Desa Buwun Sejati terdiri dari 5 dusun meliputi Dusun Aik Nyet, Dusun Ngis, Dusun Batu Asak, Dusun Karang Mejeti dan Dusun Pembuwun. Dengan batas-batas desa pada saat itu adalah sebagai berikut :

- Sebelah Utara : Hutan Negara
- Sebelah Selatan : Desa Sesaot dan Desa Suranadi
- Sebelah Timur : Desa Sesaot
- Sebelah Barat : Desa Batu mekar

Adapun Kepala Desa yang pernah menjabat hingga yang menjabat sekarang adalah sebagi berikut :

- Periode Tahun (Desa Persiapan Buwun Sejati) di jabat oleh PJS Bambang Kurdi Sartono.
- Periode Tahun 2012 - 2019 (Desa definitif) di jabat oleh Bambang Kurdi Sartono.
- Periode Tahun 2019 Sampai dengan Sekarang di jabat oleh Bapak Muhidin, S.Ag.

2.2. Demografi

Pada akhir tahun 2020, Desa Buwun Sejati memiliki Jumlah penduduk keseluruhan 4.342 jiwa dengan jumlah penduduk laki – laki 2.269 jiwa, jumlah penduduk perempuan

sebanyak 2.073 jiwa serta jumlah Kepala Keluarga sebanyak 1.392 Kepala Keluarga. Jumlah tersebut tersebar di 5 Dusun, dengan rincian jumlah penduduk di setiap dusun tertera pada tabel berikut :

Tabel 2.1 : Jumlah Penduduk Perdusun

No.	Nama Dusun	Jumlah Penduduk		
		Laki	Perempuan	Total
1	Aik Nyet	638	621	1.259
2	Ngis	189	144	333
3	Batu Asak	477	423	900
4	Karang Mejeti	396	346	742
5	Pembuwun	569	539	1.108
Jumlah Total Penduduk		2.269	2.073	4.342

2.3. Klimatologi

Secara garis besar kondisi iklim di wilayah Desa Buwun Sejati tidak jauh berbeda dengan kondisi iklim wilayah Kecamatan Narmada dan Kabupaten Lombok Barat secara umum yaitu dengan dua musim, yaitu musim kemarau yang berlangsung antara bulan April sampai dengan bulan September, dan musim hujan antara bulan Oktober sampai dengan Maret, dengan temperatur/suhu udara pada tahun 2013 berkisar antara 17,00°C sampai 33,80 °C dan suhu maksimum terjadi pada bulan Oktober dan Nopember dengan suhu 33,80 °C serta suhu minimum 17,00 °C yang terjadi pada bulan Agustus. Tekanan udara yang ditandai dengan dua musim tersebut berkisar antara 1.009,20 mbs – 1.013,60 mbs. Sedangkan keadaan curah hujan pada tahun 2013 sebesar 174,92 mm dengan curah hujan terendah bulan September sebesar 0,00 mm dan curah hujan tertinggi pada bulan Desember sebesar 472,00 mm.

Tabel 2.2 : Keadaan Iklim di Kabupaten Lombok Barat Tahun 2019

No	Bulan	Temperatur (°C)			Kel em ba ba n Ud ara Nis bi (%)	Tekan an udara (mb)	Ke cep ata n An gin Rat a- Rat a (Kn ot)	Curah Hujan (mm)	Penyina ran Mataha ri (%)
		Rata- Rata	Min	Max					
1.	Jan	27,1	23,6	32,4	85	1.009, 5	5	424	55
2.	Febr	26,8	22,4	32,2	86	1.009, 2	5	216	55
3.	Maret	27,1	21,2	33,4	84	1.011, 0	4	162	66
4.	April	27,1	21,0	33,6	82	1.010, 5	3	212	61
5.	Mei	26,9	22,2	33,2	83	1.010, 8	3	180	66
6.	Juni	26,7	21,6	32,8	85	1.010, 1	2	87	60
7.	Juli	25,3	18,8	31,4	81	1.012, 0	5	29	80
8.	Agst	25,3	17,0	32,0	77	1.013, 6	6	7	83
9.	Sept	26,0	19,6	32,2	77	1.007, 8	6	0	89
10.	Okt	27,2	21,2	33,8	82	1.013, 4	1	105	79
11.	Nop	27,3	21,2	33,8	84	1.010, 4	1	205	55
12.	Des	26,6	22,6	32,6	87	1.009, 7	2	472	40
Rata-rata		26,62	21,3	32,7	82, 75	1.010 ,67	3,5 8	174,9 2	65,75

Sumber : RPJMD 2019 - 2025 Kab. Lombok Barat

C. Keadaan Sosial

3.1. Kesehatan Masyarakat

Untuk angka kematian ibu dan bayi dapat dinyatakan relatif kecil, bahkan dapat dikatakan nol, dikarenakan kader posyandu, bidan desa dan tenaga kesehatan secara rutin melakukan pemeriksaan kesehatan masyarakat, baik di posyandu maupun di Pustu yang ada. Tenaga kesehatan yang ada sangat pro aktif

dan peduli terhadap kesehatan masyarakat. Dimasing – masing dusun terdapat Posyandu, berikut nama-nama posyandu dan kader posyandu dimasing – masing dusun.

Tabel 3.1. Daftar Nama Posyandu dan Kader Posyandu Desa Buwun Sejati

No	Dusun/ Nama Posyandu	Nama Kader Posyandu		Jabatan
1.	Aik Nyet (Mayang Mekar)	1	Fitrianingsih	Ketua
		2	Mahniwati	Sekretaris
		3	Saridah	Anggota
		4	Hartini	Anggota
		5	Wirtesari	Anggota
		6	Husnul Khotimah	Anggota
		7	Marini	Anggota
2.	Ngis (Indah)	1	Ni Wayan Ari Suprapti	Ketua
		2	Ni Nengah Ari Astuti	Sekretaris
		3	Ni Made Susilawati	Anggota
		4	Ni Luh Widia Astuti	Anggota
		5	Ni Luh Suti Arianti	Anggota
3.	Batu Asak (Melati)	1	Aernawati Johaeriah	Ketua
		2	Hardianti	Sekretaris
		3	Nirsariwati	Anggota
		4	Dwika Sasmita	Anggota
		5	Huriati	Anggota
4.	Karang Mejeti (Flamboyan)	1	Ni Made Kendrawati	Ketua
		2	Ni Nengah Suartini	Sekretaris
		3	Ni Kadek Nina	Anggota
		4	Ni Putu Sri Julianti	Anggota
		5	Ni Nyoman Darmi	Anggota
5.	Pembuwun (Buwun Sari)	1	Ramlah	Ketua
		2	Wasi'ah	Sekretaris
		3	Rena Septiana	Anggota
		4	Nuriman	Anggota
		5	Maemunah	Anggota

3.2. Tingkat Pendidikan

Adapun tingkat pendidikan di Desa Buwun Sejati adalah tertera pada tabel berikut :

Tabel 3.2. Jumlah Penduduk Menurut Tingkat Pendidikan

Belum Sekolah	400	Orang
Usia 7 - 45 tidak pernah sekolah	754	Orang
Pernah sekolah SD tetapi tdk Tamat	302	Orang
Tamat SD / Sederajat	1.480	Orang
Tamat SLTP	568	Orang
Tamat SLTA	751	Orang
Tamat D 1	1	Orang
Tamat D 2	5	Orang
Tamat D 3	20	Orang
Tamat S 1	60	Orang
Tamat S 2	1	Orang

3.3. Agama Penduduk

Desa Buwun Sejati adalah Desa yang majemuk, terdiri dari 2 (Dua) etnis dan suku yang berbeda-beda. Adapun gambaran jumlah penduduk Desa Buwun Sejati berdasarkan agama disajikan dalam tabel berikut :

Tabel 5 : Jumlah Penduduk Menurut Agama/Etnis

Islam	3.263	Orang
Kristen	4	Orang
Katolik	0	Orang
Budha	0	Orang
Hindu	1.075	Orang

Sumber : Data Profil Desa

D. Keadaan Ekonomi

4.1. Mata Pencaharian

Berdasarkan letak geografis Desa Buwun Sejati merupakan Desa Pertanian (agraris) serta menjadi daerah tujuan wisata (*Obyek wisata alam*) sebagian dari penduduk desa Buwun Sejati menjadi petani penggarap/penyakap karena lahan pertanian masih dikuasai oleh orang-orang hindu Kr. Dehe yang berasal dari luar wilayah Desa Buwun Sejati. Selain sebagai buruh tani/penyakap, penduduk desa

Buwun Sejati bermata pencarian beragam, selengkapnya sebagai berikut ;

Tabel 5 : Jumlah Penduduk Menurut Mata Pencapaian

Petani Penggarap/Buruh Tani	804	Orang
Pedagang	41	Orang
Peternak	1	Orang
Karyawan Swasta	58	Orang
Karyawan BUMN	1	Orang
PNS dan Guru	37	Orang
Supir	9	Orang
Pensiunan	3	Orang
Buruh	442	Orang
TNI	16	Orang
Polri	8	Orang
Satpam	10	Orang
Pelajar	739	Orang
IRT	800	Orang
Tukang	18	Orang
Wiraswasta	270	Orang
Belum Bekerja	230	Orang
Tidak Bekerja	855	Orang

Sumber : Data Profil Desa

STRUKTUR ORGANISASI
PEMERINTAH DESA BUWUN SEJATI KECAMATAN NARMADA KABUPATEN LOMBOK BARAT
BERDASARKAN PERBUP NO. 09 TAHUN 2017

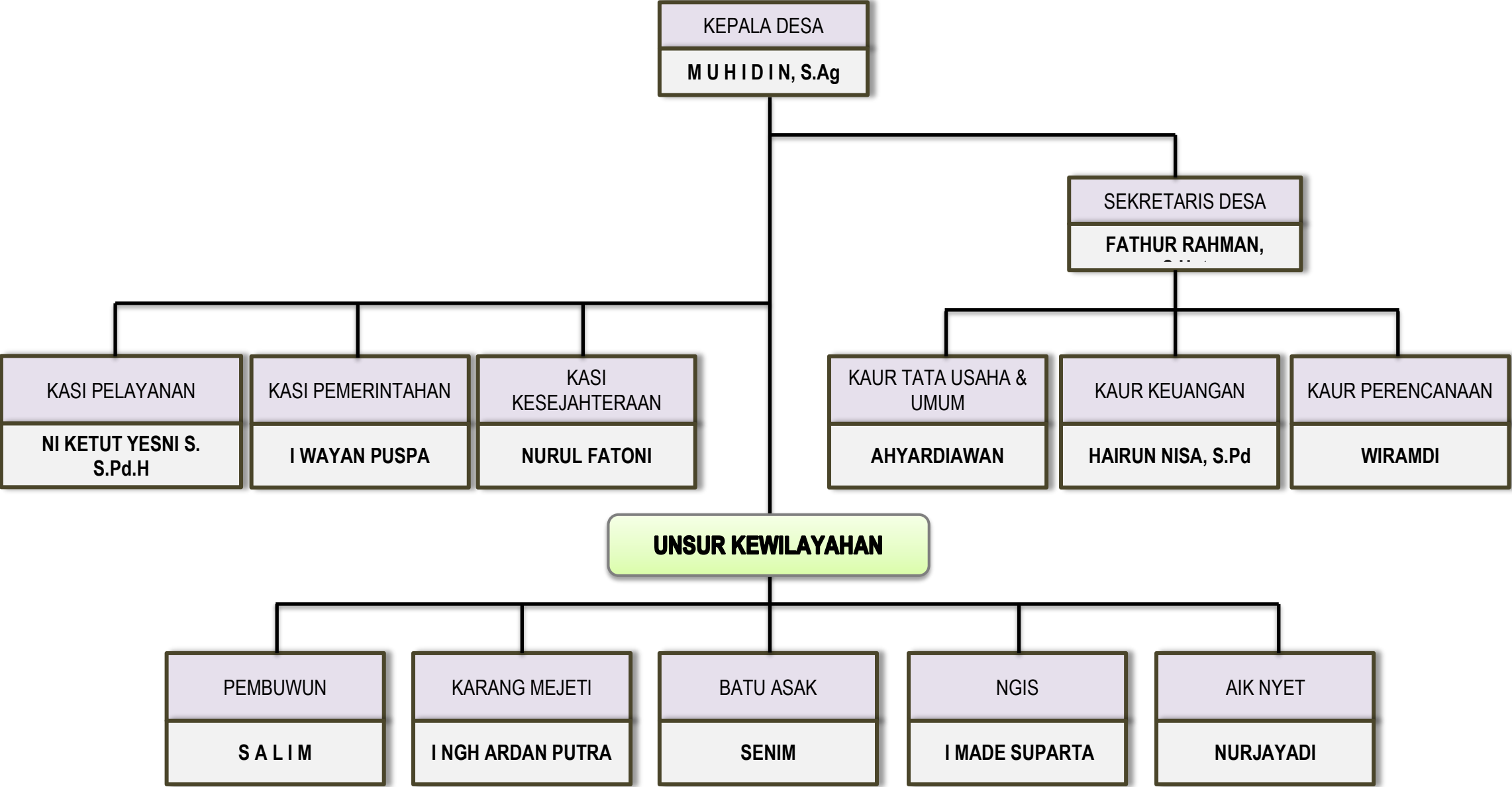

E. Struktur Organisasi Pemerintah Desa

1. Lembaga Pemerintahan Desa ;

- Jumlah Aparat Desa : 13 Orang
- Pendidikan Kepala Desa : S1
- Pendidikan Sekretaris Desa : S1
- Pendidikan Kaur/Pembantu ;
 - ❖ Kaur Perencanaan : SMA
 - ❖ Kaur Umum : SMA
 - ❖ Kaur Pemerintahan : SLTP
 - ❖ Kaur Keuangan : S1
 - ❖ Kasi Kesra : SMA
 - ❖ Kaur Pelayanan : SMA
- Jumlah RT : 25 RT
- Jumlah Dusun : 5 Dusun

F. Tabel Keadaan Sosial Dan Lemabaga Desa Buwun Sejati

6.1. TABEL Agama/aliran kepercayaan

AGAMA		LAKI-LAKI	PEREMPUAN
1	ISLAM	1.682 Orang	1.581 Orang
2	KRISTEN	2 Orang	2 Orang
3	KATHOLIK	- Orang	- Orang
4	HINDU	585 Orang	490 Orang
5	BUDHA	- Orang	- Orang
JUMLAH		2.269 Orang	2.73 Orang

6.2. TABEL Penduduk Masyarakat Desa Yang Mengalami Cacat Mental Dan Fisik

CACAT FISIK		LAKI-LAKI	PEREMPUAN
1	Tuna Netra	1 Orang	- Orang
2	Lumpuh	1 Orang	- Orang
3	Cacat Kulit	- Orang	- Orang
4	Cacat Fisik/Tuna Daksa Lainnya	- Orang	1 Orang
5	Cacat Mental	4 Orang	2 Orang

6	Stres	- Orang	- Orang
JUMLAH		6 Orang	3 Orang

G. Pola Penggunaan Tanah

Penggunaan Tanah di Desa Buwun Sejati sebagian besar diperuntukan untuk Tanah Pertanian Sawah sedangkan sisanya untuk Tanah kering yang merupakan bangunan dan fasilitas-fasilitas lainnya.

H. Kepemilikan Ternak

Jumlah kepemilikan hewan ternak, penduduk Desa Buwun Sejati adalah sebagai berikut;

TABEL 4 KEPEMILIKAN TERNAK

No.	Jenis Ternak	Jumlah	Keterangan
1	Sapi	30 Orang	
2	Kuda	- Orang	
3	Kambing	5 Orang	
4	Angsa	2 Orang	
5	Itik	30 Orang	
6	Ayam kampung	30 Orang	
7	Ayam Potong	- Orang	
8	Ayam Petelur	- Orang	
9	Kelinci	- Orang	
10	Puyuh	- Orang	

I. Sarana dan Prasarana Desa

Kondisi sarana dan prasarana umum Desa Buwun Sejati secara garis besar adalah sebagai berikut :

TABEL 9.1 SARAN PRASARANA

1. TRANSPORTASI

No.	Status Jalan	Panjang	Keterangan
1	Jalan Provinsi	-	
2	Jalan Kabupaten	± 7.500 Meter	
3	Jalan Desa	± 1.000 Meter	
4	Jalan Dusun	± 3.350 Meter	

2. PENDIDIKAN, TEMPAT IBADAH DAN FASILITAS UMUM

No.	Jenis prasarana	Jumlah/ unit	Keterangan
1	TK/PAUD	3	
2	Sekolah Dasar	2	
3	SMP/Tsanawiyah	1	
4	SMA/Aliyah	1	
5	Universitas/Akademi	-	
6	Perpustakaan/TBM	-	
7	Masjid	4	
8	Musholla	13	
9	Pondok Pertemuan P3A	-	
10	Balai Dusun	2	
11	Puskesmas Pembantu	-	
12	Polindes/Poskesdes	1	
13	Lapangan Sepak Bola	1	
14	Lapangan Badminton	-	
15	Lapangan Volly	1	
16	Tenis Meja	2	
17	Telepon Umum Pedesaan	-	
18	Tempat Pembuangan Sampah	-	
19	PKBM	1	
20	RA	1	

Desa Buwun Sejati Juga mempunyai beberapa kelembagaan yang mampu menyokong dan mendukung kemajuan desa antara lain :

1. LEMBAGA PEMBERDAYAAN (LPM) DESA BUWUN SEJATI

NO	NAMA	JABATAN
1	Suardi	Ketua
2	Mahrup, S.Pd.I	Sekretaris
3	A.Kindri	Bendahara
4	Aernawati Johaeriah	Anggota
5	Jumarti	Anggota
6	Lukman Kidi Hartawan	Anggota

7	Mustiawanti	Anggota
8	I Ketut Putra Astika	Anggota
9	H. Muh. Said Budairi	Anggota
10	Muliadi	Anggota
11	Muh. Husni Tamrin, S.HI	Anggota
12	Sapriudin	Anggota
13	Rumsah Solihin	Anggota
14	Sukardi	Anggota
15	Juin Nurul Azmi	Anggota
16	I Wayan Sumerti, S.Pd	Anggota
17	Ni Nengah Ari Astuti	Anggota
18	Supriamin	Anggota
19	Saharudin R, S.Pd	Anggota
20	Ramite	Anggota
21	Ramlah	Anggota
22	Edi Setiawan	Anggota
23	Mangku Gede Derata	Anggota

2. KARANG TARUNA

NO	NAMA	JABATAN
1	Alwan Wijaya, Sh	Ketua
2	Khairul Uzain	Wakil Ketua
3	Diky Abdurrahman	Sekretaris
4	Fathur Rahman	Anggota
5	Heri Setiawan	Anggota
6	Wahid Indra Syarif Hidayat	Anggota
7	Wira Kusuma	Anggota
8	Muh. Sabri	Anggota
9	Ilham Hamid	Anggota
10	Sukarmin Amin	Anggota
11	Syaifudin Zuhri	Anggota
12	Juhaeli	Anggota
13	I Nengah Purna	Anggota
14	Sahlan	Anggota
15	Ruslan	Anggota
16	Iskandar	Anggota
17	Sabudi Aldiyan	Anggota
18	I Nyoman Arya Sudarma	Anggota

19	Jumahar	Anggota
20	I Nyoman Suyadnya	Anggota
21	Andayadi	Anggota
22	Samsul Gunawan	Anggota

3. POKDARWIS

NO	NAMA	JABATAN
1	Khairul Uzaen, S.Pd	Ketua
2	Syaifudin Zuhri, S.Pd	Wakil Ketua
3	Sukarmin Hidayat, S.Pd	Sekretaris
4	I Nengah Purna	Bendahara
5	Rahmat Efendi	Anggota
6	Ilham Hamid	Anggota
7	Alwan Wijaya, Sh	Anggota
8	Sabudi Aldiyan, S.Pd	Anggota
9	Andayadi	Anggota
10	Husnul Yakin	Anggota
11	Suryadi, S.Hut	Anggota
12	Wahid Indra Syarif Hidayat	Anggota
13	Juhaeli	Anggota
14	Pengurus Wisata	Anggota
15	Babinsa Desa Buwun Sejati	Anggota
16	Bhabinkamtibmas Desa Buwun Sejati	Anggota
17	Polmas	Anggota
18	Andi Wira Kusuma	Anggota
19	Imam Wahyudi	Anggota
20	I Nyoman Arya Sudarman	Anggota
21	I Nyoman Suyadnya	Anggota
22	Ju'in Nurul Azmi	Anggota
23	I Made Wiranata	Anggota
24	Hapisudin	Anggota
25	I Gede Agus Surya Darma	Anggota
26	I Komang Pasek Mahaprasta	Anggota
27	Sahlan, S.Kom	Anggota
28	Efendi Iskandar	Anggota
29	Ruslan Abdul Ghani, Sh	Anggota
30	Jumahar, S.Pd	Anggota

4. Pemberdayaan Kesejahteraan Keluarga (PKK)

NO	NAMA	JABATAN
1	Melly Fisanti, S.Ag	Ketua
2	Sumaini	Wakil Ketua I

3	Aernawati Johaeriah	Wakil Ketua II
4	Ni Wayan Ari Suprapti	Wakil Ketua III
5	Mustiawanti	Wakil Ketua IV
6	Hidayatun Fitriah	Sekretaris
7	Oktin	Wakil Sekretaris
8	Ramlah	Bendahara
9	HJ. Halimah	Anggota
10	Nuriman	Anggota
11	Fitriah	Anggota
12	Ni Made Susilawati	Anggota
13	Husnul Hotimah	Anggota
14	Fauziah	Anggota
15	Ni Kadek Arti	Anggota
16	Ni Luh Putu Sri Julianti	Anggota
17	Ni Made Kendrawati	Anggota
18	Huryati	Anggota
19	Muliana	Anggota
20	Mahniwati	Anggota
21	Ni Nengah Ari Astuti	Anggota
22	Ni Nyoman Darmi	Anggota
23	Fitriahningsih	Anggota
24	Saridah	Anggota
25	Nirsariwati	Anggota
26	Wirtesari	Anggota
27	Ni Komang Sridane	Anggota
28	Ni Luh Suti Ariani	Anggota
29	Ni Kadek Nina	Anggota
30	Rohana	Anggota
31	Hartini	Anggota
32	Wasi'ah	Anggota
33	Ni Nengah Suartini	Anggota
34	Maemunah	Anggota
35	Ni Luh Widia Astuti	Anggota
36	Marini	Anggota

5. LEMBAGA ADAT

NO.	NAMA	JABATAN	ALAMAT
1.	Sukardi	Ketua	Aik Nyet
2.	Karne	Wakil Ketua	Aik Nyet
3.	Suardi	Sekretaris	Batu Asak
4.	Aenawati Johaeriah	Bendahara	Batu Asak
5.	Nurjayadi	Anggota	Aik Nyet
6.	I Made Suparta	Anggota	Ngis
7.	Saprianto	Anggota	Batu Asak
8.	I Nengah Ardana Putra	Anggota	Karang Mejeti

9.	Salim	Anggota	Pembuwun
10.	M. Nur	Anggota	Pembuwun

6. TIM LINMAS DUSUN DESA BUWUN SEJATI

No.	Nama	Dusun	Keterangan
1	I Wayan Putra	Karang Mejeti	Kasatgas
2	Jumrah	Pembuwun	Danru. I
3	Muliadi	Batu Asak	Danru. II
4	Zohri	Aik Nyet	Danru. III
5	Raisah	Batu Asak	Danru. IV
6	Agus Ratnadi	Aik Nyet	Danru. V
7	Muhamad Fadil	Pembuwun	Anggota
8	Sahnan	Aik Nyet	Anggota
9	I Gede Suara	Ngis	Anggota
10	Amirudin	Batu Asak	Anggota
11	Kardi	Batu Asak	Anggota
12	Maripin	Batu Asak	Anggota
13	Samsudin	Aik Nyet	Anggota
14	Satimah	Aik Nyet	Anggota
15	Edi Gunawan	Aik Nyet	Anggota
16	Saparudin	Batu Asak	Anggota
17	Sapri	Pembuwun	Anggota
18	Musa Azhari	Aik Nyet	Anggota
19	Suryana	Aik Nyet	Anggota
20	Jumanti	Pembuwun	Anggota
21	Firman Rahadi N.	Aik Nyet	Anggota
22	Danu	Pembuwun	Anggota
23	Supardan	Aik Nyet	Anggota
24	I Komang Suradnya	Ngis	Anggota
25	Jumayadi	Aik Nyet	Anggota
26	Munasip	Pembuwun	Anggota
27	M. Ridwan	Aik Nyet	Anggota
28	Sahri	Aik Nyet	Anggota

7. BUMDes

NO	NAMA	JABATAN
1	I MADE GREDEG	KETUA
2	MUH. MUZAKIR, S.Ag	SEKRETARIS
3	NAPISAH	BENDAHARA
4	SUHERMAN	WISATA AIK NYET
5	M. AMIN	WISATA TIBU ATAS
6	SUKIRTE	PENYEWAAN MOLEN
7	SAPRIADI	PENYEWAAN SEPEDA

8. BADAN PERMUSYAWARATAN DESA (BPD)

No.	Nama	Dusun	Keterangan
1	JALALUDIN GAHRAP	Pembuwun	Ketua
2	RUDI JANOAR	Batu Asak	Wakil Ketua
3	NI NYOMAN TUTIK ARSINI	Karang Mejeti	Sekretaris
4	KANDI	Pembuwun	Anggota
5	SYAHDAN	Aik Nyet	Anggota
6	SAMSUL GUNAWAN	Batu Asak	Anggota
7	I GDE WIDIARSA	Karang Mejeti	Anggota
8	I KOMANG ARTANA	Ngis	Anggota
9	SAMSUL HADI	Aik Nyet	Anggota

STRUKTUR PEMERINTAHAN DESA BUWUN SEJATI
KECAMATAN NARMADA KABUPATEN LOMBOK BARAT

NO	NAMA	JABATAN
1	MUHIDIN, S.Ag	Kades
2	FATHUR RAHMAN	Sekdes
3	HAIRUN NISA, S.Pd	Kaur Keuangan
4	WIRAMDI	Kaur Perencanaan
5	AHYAR DIAWAN	Kaur Tata Usaha dan Umum
6	I WAYAN PUSPA	Kasi Pemerintahan
7	NURUL FATONI	Kasi Kesejahteraan Rakyat
8	NI KETUT YENI SUTI ASTINI, S.Pd.H	Kasi Pelayanan Umum

Kepala Desa Buwun Sejati



MUHIDIN, S.Ag